Isten keres téged, ha te nem is keresed őt. Isten szeret téged, ha te el is felejtetted őt. Isten látja benned a szépséget, ha azt hiszed is, hogy haszontalanul tékozoltad el minden talentumodat.

Ferenc pápa twitter üzenete

V. évf. 4. sz.

SZEGED-CSANÁDI EGYHÁZMEGYE GELSEY VILMOS PEDAGÓGIAI INTÉZETE

Iskolai Hírlevél „Száll a hír”

A szeretet

„Az emberi szeretet mindig kiváltott szeretet, azaz válasz arra, amit jónak, vonzónak ismerünk meg. Valójában nem tudunk előzetesen szeretni, mert csak ahhoz ragaszkodunk, ami kiegészíti életünket vagy beleesik vágyaink vonalába. Ha egy szülő a félrecsúszott és hálátlan gyermekét szereti és helyes útra akarja terelni, abban mindig benne van saját önérzetének, becsületének, hírnevének a szeretete is. Ahol pedig van igazi önzetlenség, abban már biztosan benne van a kegyelmi hatás is, hiszen a megváltás ereje mindenütt jelen van a világban és minden akaratot mozgat. Istennek az ember iránt való szeretetét a kinyilatkoztatás ingyenesnek és előzetesnek mondja. Ez lehetne elméleti megállapítás is, hiszen Isten élete annyira teljes, hogy nincs szüksége kiegészítésre. De a Szentírás az üdvtörténetből olvassa ki Isten sajátságait. Ő a bűnös emberhez nyúl le, iránta gyakorolja türelmét, őt vezeti az üdvösség felé, őt tanítja, hozzá küldte el a Megváltót. Isten üdvtörténeti intézkedéseiben azonban benne van a bűn büntetése is, a próbatétel, a kemény megpróbáltatás és követelmény. Az ember viszont magától nehezen tudja megítélni, hogy egy nehézség vagy szenvedés bűn büntetése-e, vagy olyan természetes jelenség, amely arra van hivatva, hogy belőle magasabb erkölcsi erőket váltson ki. Akárhány szenvedésnek az értelmét sem látja, sőt azok inkább úgy jelentkeznek, mintha a véletlen szeszélyének vagy valamilyen gonosz hatalomnak a következményei lennének. Ezért az üdvtörténetből is mindig nehéz volt kiolvasni Isten jelenlétét. Isten azért küldte a prófétákat és a sugalmazott írókat, hogy pontosan az ő hatását olvassák ki a történelemből. Tehát az mindenképpen a hit tárgya maradt, hogy Isten szeretetével működik az üdvösség történetében és azon keresztül az egész történelemben.

…

A szeretet azonban viszonzást kíván, és csak akkor beszélhetünk hatékonyságról, ha viszontszeretetet ébreszt. Az Isten szeretete is csak akkor éri el célját, ha az embert fel tudja emelni magához, s arra készteti, hogy a kitárulkozást viszonozza, illetőleg hogy embertársai felé is hasonló magatartást tanúsítson. Van-e ennek valami nyoma az üdvrendben? Hangoztatjuk, hogy számunkra a főparancsolat az Isten iránt való és az emberek iránt való szeretet.

(Részlet: A szeretet hatékonysága,
In: Gál Ferenc: Úton a teljesség felé, Szent István Társulat, 102, 106. p.)

A tartalomból:

A szeretet	**1**
Gondolatok	**2**
Ajánló	**3**
Játék	**4**

Gondolatok

„A nagy kérdés: valójában hogyan lehet az ember Isten képmása? Be kell lépnie a csöndbe. A csöndbe burkolódzva, mint ahogy Isten maga is nagy csöndben lakik, az ember jut közel az éghez, vagy inkább hagyja Istent, hogy megnyilatkozzon benne. Csak az örök csöndben találkozhatunk Istennel, ahogy tartózkodik. Sohasem hallotta Isten hangját úgy, ahogyan az én hangomat? Isten hangja csöndes. Valójában az embernek is arra kell törekednie, hogy maga is csönddé váljon. Szent Ágoston a Paradicsomban lévő Ádámról ezt írta: „Vivebat fruens Deo, ex qua bono erat bonus." (Isten társaságában élt, mely jóság miatt maga is jó volt.) A csöndes Istennel és Istenben élvi mi magunk is csöndessé válunk. A Gyermek Jézusról nevezett Marie-Eugène atya írja a Je veux voir Dieu (Látni akarom Istent) című könyvében: „A lelki embernek, aki megízlelte Istent, a csönd és Isten azonosnak tűnnek. Mert Isten a csöndben szól, és egyedül a csönd képes kifejezni Istent. És ahhoz, hogy az ember újra megtalálja Istent, hová is mehetne, ha nem saját maga legcsöndesebb mélységeibe, azokba az annyira rejtett rétegekbe, amelyeket semmi nem tud megzavarni? Amikor eljut odáig, féltő gonddal őrzi azt a csöndet, amely Istent adja. Védi mindentől, még saját képességeinek zaklatásától is.

Az ember szívében van egy vele született csönd, mert minden személy legmélyén Isten lakik. Isten csönd, és ez az isteni csönd az emberben lakozik. Istenben mi elválaszthatatlanul a csöndhöz vagyunk kötve. Az Egyház kijelentheti, hogy az emberiség egy csöndes Isten gyermeke, mert az emberek a csönd gyermekei.

Isten hordoz bennünket, és mi vele élünk minden pillanatban őrizve a csöndet. Semmi sem fedezi fel jobban Istent, mint az ő csöndje, amely létünk legmélyébe van beletemetve. Ha nem műveljük ezt a csöndet, hogy találhatnánk meg Istent? Az ember szeret utazni, alkotni, nagy felfedezéseket tenni, de kívül marad önmagán, távol Istentől, aki csöndben van az ő lelkében. Szeretném hangsúlyozni, mennyire fontos művelni a csöndet, hogy valóban Istennel legyünk. Szent Pál a Második Törvénykönyvre utalva kifejti, hogy nem kell átmenni a tengereken, hogy találkozzunk Istennel, mert ő a szívünkben van: „Ne kérdezd, bensődben: »Ki megy föl az égbe?« Azért tudniillik, hogy Krisztust lehozza. Vagy »Ki száll le az alvilágba?« Azért tudniillik, hogy Krisztust a holtak országából felhozza. Hanem ahogy az Írás mondja: Közel van hozzád a tanítás, az ajkadon és a szívedben, tudniillik a hit tanítása, amit hirdetünk. Ha tehát száddal vallod, hogy Jézus az Úr és szívedben hiszed, hogy Isten föltámasztotta a halált, üdvözülsz." (Róm 10,6-9; lásd MTörv 30,12-14,6)

Robert Sarah bíboros—Nicolas Diat: A csönd ereje, Szent István Társulat, 2018. 27-29. p.

Ajánló

Catherine Leblanc—Eve Tharlet: Akkor is szeretnél?, Manó Könyvek, 2019.

Peter Wohlleben: Érted a fák beszédét? - Kalandozások az erdőben. Kolibri Gyerekkönyvkiadó, 2018.

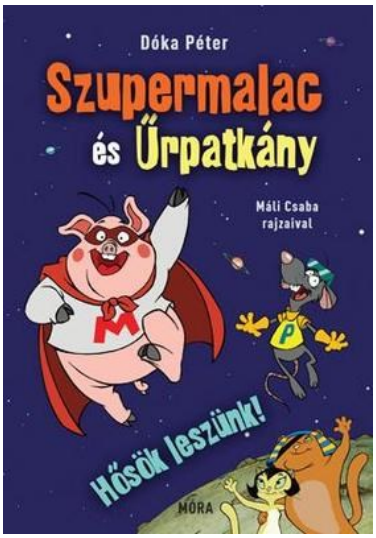

Dóka Péter: Hősök leszünk! - Szupermalac és Űrpatkány, Móra Könyvkiadó, 2018.

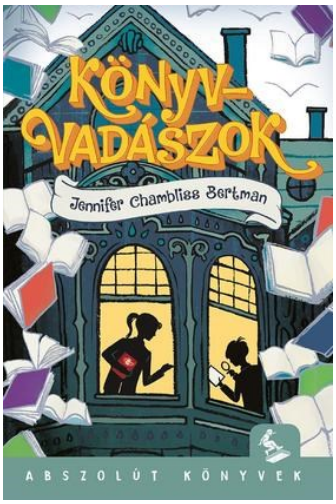

Jennifer Chambliss Bertman: Könyvvadászok, Pozsonyi Pagony, 2019.

Játék – Ady versek

Szófelhők

A korábbi számunkba arra kértük a vállalkozó kedvűeket, hogy készítsenek szófelhőt Ady Endre valamelyik versé-ből. Két megoldást megmutatunk.

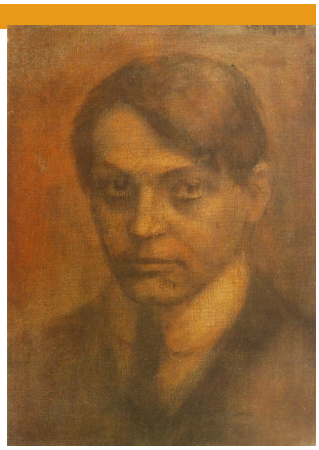

Nyári Játék

Milyen szépirodalomi alkotásokat ajánlasz a vízparti nyaraláshoz? Küldd el azt vagy azokat a művek szerzőjének nevét és a mű címét, amelyek véleményed szerint jól illenek egy vízparti nyaraláshoz.

A megfejtéseket küldd el szeptember 20-áig. hirlevel@szegepi.hu e-mail címre.

A legjobbakat bemutatjuk a következő számban.

Impresszum:
SZEGEPI
Pedagógiai Tájékoztatás
6720 Szeged, Dóm tér 6.
Felelős kiadó: Dr. Kozma Gábor
szerkesztő: Kövécs Ildikó
http://www.szegepi.hu
e-mail: hirlevel@szegepi.hu

A Hírlevélben szereplő képek forrásai: pixabay.com, publicdomain.com, pexels.com, lira.hu, pxHere,com, pixnio.com.

Véleményedet, véleményüket várjuk a hirlevel@szegepi.hu e-mail címre.