SZEGED–CSANÁDI EGYHÁZMEGYE GELSEY VILMOS PEDAGÓGIAI INTÉZETE

Iskolai Hírlevél „Száll a hír”

„Az Atya irgalmassága a názáreti Jézusban vált elevenné, láthatóvá .”
Ferenc pápa (2016)

II. évfolyam 2. szám

A tartalomból:

Irgalmasság Szentéve	1
Felhívás az iskoláknak	1
Az irgalmasság cselekedetei	3
Az irgalmasság gyakorlása	4

Irgalmasság Szentéve

Ferenc pápa meghirdette az Irgalmasság Szentévét. Az év 2015. december 8-án, a Szeplőtelen Fogantatás ünnepén, a II. vatikáni zsinat lezárásának 50. évfordulóján vette kezdetét a Szent Péter-bazilika szent kapujának megnyitásával, és 2016. november 20-án, Krisztus Király ünnepén zárul.

Az irgalmasság a *Magyar Katolikus Lexikon* értelmezése szerint: egyrészt „Isten tulajdonságainak egyike; másrészt erkölcsi erény, mely képessé tesz a segítségnyújtásra akkor is, amikor az igazságosság és a jog alapján az nem várható el. Az irgalmasság az erkölcsileg erősebb, nagyobb lehajlása a gyengébbhez, készség a megbocsátásra.”

Ferenc pápa *Misericordiae vultus* kezdetű bullájában hirdeti meg a szentévet. Így kezdődik a pápai megnyilatkozás: „Jézus Krisztus az Atya irgalmasságának az arca. Úgy tűnik, ez a szó jól összefoglalja a keresztény hit misztériumát. Az Atya irgalmassága a názáreti Jézusban vált elevenné, láthatóvá, őbenne érte el csúcspontját. Az Atya, „a végtelenül irgalmas Isten” (*Ef 2,4*), miután kinyilatkoztatta nevét Mózesnek mint „irgalmas és könyörülő Isten, hosszantűrő, gazdag kegyelemben és hűségben” (*Kiv 34,6*), nem hagyott fel azzal, hogy a történelem során különféle módokon megismertesse a maga isteni természetét. „Amikor elérkezett az idők teljessége” (*Gal 4,4*), és üdvözítő terve szerint már minden el volt rendezve, elküldte Fiát, aki Szűz Máriától született, hogy véglegesen kinyilatkoztassa nekünk a szeretetét. Aki őt látja, az Atyát is látja (vö. *Jn 14,9*). A názáreti Jézus a szavaival, tetteivel és egész személyiségével kinyilatkoztatja Isten irgalmasságát.”

Felhívás az intézményeknek

Az intézmények figyelmébe ajánljuk, hogy az Irgalmasság Szentéve programsorozathoz mindenki a saját ötletével, programjával, kezdeményezésével csatlakozhat. Az irgalom, az irgalmasság témáját tanulóik részére szervezett előadással, programmal járulhatnak hozzá a Szentatya kezdeményezéséhez és egyházmegyénk felhívásához. A Szentévhez kapcsolódóan megrendezett programokról a szöveges, képes beszámolókat tisztelettel fogadjuk, és ezeket a SZEGEPI honlapján bemutatjuk, következő Hírlevelünkben összegyűjtjük és közreadjuk.

Beküldési cím: titkarsag@szegepi.hu

Ragaszkodás Isten irgalmához

Cima da Conegliano: Isten az Atya

„Mennyire szép a hitnek ez a valósága életünk számára: Isten irgalmassága! Isten ilyen nagy, ilyen mélységes szeretete irántunk, ez a soha meg nem szűnő szeretet, amellyel mindig megfogja kezünket, támogat, felemel és vezet bennünket.

…

Szeretnék hangsúlyozni egy másik mozzanatot. Isten türelme meg kell szólítsa bennünk a bátorságot, hogy visszatérjünk Hozzá, bármilyen hibát vagy bűnt követtünk el életünkben. Jézus felszólítja Tamást, hogy nyúljon bele kezének, lábának és oldalának sebeibe. Mi is megtapasztalhatjuk Jézus sebeit, valóban megérinthetjük őket: ez történik minden alkalommal, amikor hittel magunkhoz vesszük a szentségeket. Szent Bernát mondja egyik szép homíliájában: „Jézus, seben keresztül, mézzel táplál engem sziklából és olajjal a kősziklából, hogy ízlelhessem és láthassam, milyen jó az Úr.” (Az Énekek énekéről 61,4.) Pontosan Jézus sebeiből nyerünk biztonságot, rajtuk keresztül tárul fel szívének végtelen szeretete.”

Ferenc pápa: *Az irgalom egyháza*. Megjelent az Európa Kiadó gondozásában 2014-ben.

Ferenc pápa imája az Irgalmasság rendkívüli Szentévére

Urunk, Jézus Krisztus, Te megtanítottál minket, hogy irgalmasok legyünk, mint a mennyei Atya, és azt mondtad nekünk, hogy aki téged lát, az Őt látja. Ragyogtasd ránk arcodat, és szabadok leszünk.

Szeretettel teli tekinteted megszabadította Zakeust és Mátét a pénz rabságából; a házasságtörő asszonyt és Magdolnát attól, hogy boldogságukat csupán egy teremtményben keressék; sírásra fakasztotta Pétert a tagadása után, és biztosította a mennyországot a bűnbánó latornak. Add, hogy valamennyien személyesen hozzánk szólónak halljuk szavaidat, melyeket a szamáriai asszonynak mondtál: „Ha ismernéd Isten ajándékát!”

Te vagy a láthatatlan Atya látható arca, azé az Istené, aki mindenhatóságát elsősorban a megbocsátás és az irgalmasság által mutatja meg. Add, hogy az Egyház a világban a Te látható arcod legyen, feltámadt és megdicsőült Uráé.

Te azt akartad, hogy papjaid is gyöngeséggel legyenek felruházva, hogy igaz együttérzéssel viseltessenek azok iránt, akik tudatlanságban és tévedésben vannak. Add, hogy bárki hozzájuk járul, úgy érezze, hogy Isten várja, szereti őt és megbocsát neki.

Küldd el Lelkedet, és szentelj meg mindnyájunkat felkenése által, hogy az irgalmasság szentéve legyen az Úr kegyelmi esztendeje, és Egyházad megújult lelkesedéssel vihesse el a szegényeknek az örömhírt, hirdesse a börtönök foglyainak és az elnyomottaknak a szabadságot, a vakoknak pedig adja vissza látásukat.

Szűz Mária, az Irgalmasság Anyja közbenjárására kérjük ezt Tőled, aki élsz és uralkodol az Atyával és a Szentlélekkel egységben mindörökkön örökké.

Ámen.

Az irgalmasság cselekedetei

Az irgalmasság testi cselekedetei:

Az éhezőknek ételt adni

A szomjazóknak italt adni

A szegényeket ruházni

Az utasoknak szállást adni

A betegeket látogatni

A börtönben levőket látogatni

A halottakat eltemetni

Az irgalmasság lelki cselekedetei:

A bűnösöket meginteni

A tudatlanokat tanítani

A kételkedőknek jó tanácsot adni

A szomorúakat vigasztalni

A bántalmakat békével tűrni

Az ellenünk vétkezőknek megbocsátani

Az élőkért és holtakért imádkozni

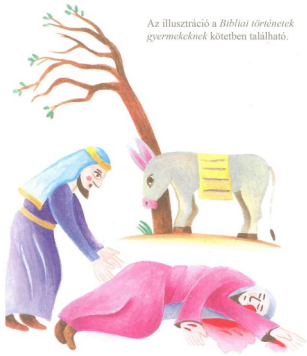

Az irgalmas szamaritánus története

Az Újszövetség, Lukács evangéliuma 10, 25-37 részében olvasható az irgalmas szamaritánus története.

25Egy törvénytudó felállt, hogy próbára tegye. „Mester – szólította meg –, mit tegyek, hogy eljussak az örök életre?” 26Megkérdezte tőle: „Mi van megírva a törvényben? Hogyan olvasod?” 27Így válaszolt: „Szeresd Uradat, Istenedet, teljes szívedből, teljes lelkedből, teljes erődből és teljes elmédből, felebarátodat pedig, mint saját magadat.” 28„Helyesen feleltél. Tégy így, és élni fogsz!” – válaszolta neki. 29De az igazolni akarta magát, ezért megkérdezte Jézustól: „Kit tekintsek felebarátomnak?” 30Erre Jézus átvette a szót: „Egy ember Jeruzsálemből Jerikóba ment. Rablók kezébe került. Ezek kifosztották, véresre verték, és félholtan otthagyták. 31Történetesen egy pap tartott lefelé az úton. Észrevette, de elment mellette. 32Ugyanígy közeledett egy levita is. Látta, de továbbment. 33Végül egy szamariainak is arra vitt az útja. Amikor meglátta, megesett rajta a szíve. 34Odament hozzá, olajat és bort öntött a sebeire és bekötözte, magát az embert pedig felültette teherhordó állatára, elvitte egy fogadóba és ápolta. 35Másnap elővett két dénárt, odaadta a fogadósnak ezzel a kéréssel: Viseld gondját, és ha többet költenél, visszatérve megadom neked. 36Mit gondolsz, e három közül ki volt az igazi felebarátja annak, aki a rablók kezébe került?” 37„Aki irgalmas szívű volt iránta” – felelte. Jézus így folytatta: „Menj és tégy te is hasonlóképpen.”

Idézet a Szent István Társulat gondozásában megjelent Bibliából.

Elmélkedés: Te megtennéd? Bárkiért megtennéd?

szamaritánus: a Tóra törvényeinek betartására törekvő, szigorú zsidó szekta tagja; könyörületes szívű ember, önkéntes betegápoló (az ókori Palesztina Szamária tartományából). (Bakos Ferenc: Idegen szavak és kifejezések szótára)

Wright, Sally Ann—Manea, Carla: 101 történet a Bibliából

A Harmat Kiadó gondozásában jelent meg.

Véleményedet, véleményüket várjuk a hirlevel@szegepi.hu e-mail címre.

Játék - Az irgalom gyakorlása

Hogyan valósítható meg az irgalmasság a mai világban?
Hogyan lehet irgalmas az egyik ember a másikhoz?

Neked mi jut róla eszedbe?

Meséld el az általad kitalált történetet képregény segítségével! Rajzold meg kézzel, vagy használj képregény rajzoló programot!

A kész képregényt küldd el a *hirlevel@szegepi.hu* címre!

Beküldési határidő: 2016. március 31.

A legjobban sikerült képregényeket a következő számban bemutatjuk!

Az illusztráció a Stripgenerator segítségével készült.

Impresszum:
SZEGEPI
Pedagógiai Tájékoztatás
6720 Szeged, Dóm tér 6.
Felelős kiadó: Dr. Kozma Gábor
szerkesztő: Kövécs Ildikó
http://www.szegepi.hu
e-mail: hirlevel@szegepi.hu

Pedagógusoknak - Kiadványajánló

Pécsi Tudományegyetem Felnőttképzési és Emberi Erőforrás Fejlesztési Kar Könyvtár- és Információtudományi Intézet gondozásában jelent meg a *NET! Mindenekfelett?* című kötet. Az információs műveltség hazai állapotát vizsgáló empirikus kutatás eredményeként, annak mintegy összefoglalásaként, szintéziseként készült az összefoglaló mű. A kötet célja, ahogy a bevezetésben olvasható: „Az információs műveltség hazai jellemzőinek, jelenlegi állapotának felmérése, különös tekintettel a felsőoktatásban és a munka világában élők helyzetére és a közöttük meglévő, tudományos módszerekkel is igazolható különbözőségek megállapítására. Ugyancsak fontos része volt a kutatásnak az is, hogy nemzetközi ajánlásokra építve, a gyakorlatban is hasznosítható standardokat, minősítési javaslatokat, követelményeket, indikátorokat, modelleket tegyünk közismertté, illetve azok honosítására vonatkozó javaslatokat dolgozzunk ki." Az elsődleges cél az információs műveltség fogalmának megismertetése, széles körben a pedagógia, az oktatás és a könyvtári területen elterjesztése. A bevezetőben az információs műveltség fogalmát mutatják be a szerzők részletesen. Az elvégzett kutatás eredményeit grafikonok segítségével szemléletesen mutatják be és elemzik. A szerzők a vizsgálatot és az eredmények összegzését csak az első lépésnek tartják. Véleményük szerint rendszeresen, kb. két évente kell elvégezni, hogy a változásokról, a fejlődésről is képet lehessen rajzolni.

A kötet szabadon hozzáférhető a Magyar Elektronikus Könyvtár oldalán. (http://mek.oszk.hu/)

Ajánlunk egy értékelő blogbejegyzést is: http://konyvkonnektor.hu/?p=5036

Kapcsolódik egy weboldal, amely az információs műveltség tudásbázisa kíván lenni. http://informaciosmuveltseg.pte.hu/